

# 中央大学大学院

国際情報研究科国際情報専攻(修士課程)

**2025 年度特別選考入学試験要項(夏季)**

(4月実施)

行動する知性。



## 【注意事項】

試験の実施に関して、変更を行う場合がありますので予めご了承ください。変更がある場合には、本学 Web サイト内の国際情報研究科のページ(<https://www.chuo-u.ac.jp/academics/graduateschool/itl/>)にてお知らせいたしますので、受験予定の方はこまめに情報の確認をお願いいたします。

### — 目 次 —

I	入学者受け入れの方針(アドミッションポリシー) .....	2
II	学生定員 .....	2
III	入学試験日程・出願資格・出願書類 .....	2
IV	出願書類の準備・作成上の注意、個別の入学資格審査 .....	3
	1. 志願票(所定様式1)の記入について .....	3
	2. 写真票(所定様式2)の記入について .....	4
	3. 成績証明書について .....	4
	4. 志願者調書(所定様式6)について .....	4
	5. その他 .....	4
V	入学検定料の納入について .....	4
VI	出願 .....	9
	1. 出願書類の送付方法 .....	9
	2. 個人情報の取り扱い .....	9
	3. 受験及び就学上の配慮について .....	9
VII	受験 .....	10
	1. 受験票について .....	10
	2. 口述試験について .....	10
VIII	合格発表と入学手続 .....	11
	1. 合格発表 .....	11
	2. 入学手続 .....	11
IX	学費 .....	13
X	奨学金等 .....	13
XI	Q&A(よくある質問) .....	14
XII	交通アクセス(市ヶ谷田町キャンパス) .....	15

## I 入学者受け入れの方針(アドミッション・ポリシー)

国際情報研究科では、情報及び情報に関連する法律・規範に関する理論を統合し、その知見をもって現代社会における諸問題を解決するための教育研究を行うことにより、高い研究能力と広く豊かな学識を有し、社会のグランドデザインを主導することのできる人材を養成することを目的としています。この目的を達成するため、次のような学生を求めています。

- ・グローバル化、IT化が浸透した現代社会に強い興味を持ち、その問題点を法学と情報学の知見を駆使して解決していく志を持つ人
- ・法学と情報学を統合した新しい知の創造を志向する人
- ・論理的かつ明晰な思考能力を持ち、さらにそれを高める意欲を持つ人
- ・修めた学識で社会に持続的にコミットし、そこに貢献しようとする意欲を持つ人

以上に基づき、次のような知識・能力等を備えた学生を多様な選抜方法によって受け入れます。

- ・法学、もしくは情報学のいずれか、または両方の学士水準の学識を有している。
- ・学術文献を理解する読解力と思考能力、およびコミュニケーション能力を有している。

## II 学生定員

国際情報研究科 (修士課程)	
入学定員	収容定員
25人	50人

## III 入学試験日程・出願資格・出願書類

### (1) 募集人員および入試日程

募集人員	出願期間	口述試験	合格発表	入学手続
若干人	2024年4月3日(水)～4月5日(金)	4月24日(水)	4月26日(金)	2025年2月中旬 ～3月上旬 *詳細は1月に発送

※志願状況等により、変更が生じる場合があります。

### (2) 選考方法

書類審査(学業成績と研究計画書)および口述試験の結果を総合的に勘案して判定します。

### (3) 口述試験について

市ヶ谷田町キャンパスで受験者全員に実施します。口述試験の実施日時は、受験票とともに通知する予定です。なお、通知された口述試験の実施日時の変更希望は受け付けません。

### (3) 出願資格

※出願資格について、ご不明な点がある場合には、出願期間前(入学検定料を振り込む前)の早い時期に国際情報学部事務室までお問い合わせください。

本学学部を卒業見込みの者で、次のいずれかの基準を満たす者

- 4年次に在籍する者で、前年度までの通算GPAが3.0以上の者。但し、認定留学生または交換留学生として留学したため、5年次以上に在籍する者は、帰国日から1年以内に限り出願を認める。
- 3年次まで(認定留学生または交換留学生として留学したため、5年次以上に在籍する者は、前年次まで)の顕著な学修活動を有する者で、かつ指導を希望する教員からの推薦がある者
- 高度情報処理技術者試験、応用情報技術者試験、技術士第一次試験、司法試験予備試験、司法書士試験、弁理士試験、国家公務員採用総合職試験のいずれかに合格した者

## (4)出願書類

	出 願 書 類	必要部数
1	志願票（所定様式1）	1
2	写真票（所定様式2）	1
3	大学(学部)の成績証明書(2024年4月1日以降発行のもの)	1
4	研究計画書（所定様式3を表紙として添付すること。） ※図表や写真の使用は可とし、字数は自由とする。 ※次の項目を中心にまとめること。①研究テーマ(題目)、②研究テーマの背景、③研究テーマを選んだ理由(研究の動機)、④研究して明らかになること(研究する意義)、⑤研究の進め方(研究の方法・計画)、⑥主要な参考文献	4
5	志願者調書（所定様式6-①②③）【外国籍の者のみ】(4ページ参照) ※在留カード(または特別永住者証明書)のコピーおよびパスポートのコピーを貼ること。	1
6	留学を証明する書類【特別選考入学試験の出願資格(a)(2ページ参照)で出願し、留学をしている者のみ】	1 ※該当者のみ
7	活動実績書(所定様式9)【特別選考入学試験の出願資格(b)(2ページ参照)で出願する者のみ】	4 ※該当者のみ
8	推薦書(所定様式10)【特別選考入学試験の出願資格(b)(2ページ参照)で出願する者のみ】	4 ※該当者のみ
9	国家試験等の実績を証明する書類【特別選考入学試験の出願資格(c)(2ページ参照)で出願する者のみ】	1 ※該当者のみ

## (5)学部学生の大学院授業科目履修について

国際情報研究科では、本学学部の在籍学生で、本研究科への進学を志望する特に優秀な者について、その能力の高度な発展を期し、早期に大学院教育に接する機会を提供するため、教育上の特別措置として大学院授業科目の履修を認めています。本制度についての詳細は、3月上旬までにCplusに掲載します。

## IV 出願書類の準備・作成上の注意

- 出願の際に提出した書類・資料の記載情報等に偽造・虚偽記載・剽窃等があった場合は、不正行為とみなし、受験を無効とする場合があります。また、出願書類及び入学検定料は返還しません。
- 出願書類に不備がある場合は、受け付けられないことがあります。出願に必要な書類すべてを揃えて出願期間内に提出してください。また、出願書類に不備があった場合には、本人または証明書等の発行先に問い合わせることがあります。
- 出願書類(所定用紙様式及び出願用封筒ラベル)は、本学 Web サイトからダウンロードのうえ、印刷してください。
- PC による入力ではなく記入する場合は、黒のペンまたはボールペンを用いて明確に記入してください。なお、消すことのできるペン(フリクションペン)は使用しないでください。
- 提出書類が複数部指定されている場合は、原本一部を含んだ部数(コピー可)を提出してください(論文は全部コピー可)。
- 一度提出した出願書類は、返却しません。論文等は必ずコピーをとって提出してください。
- 証明書類で原本の返却を希望するものがある場合は、出願の際、証明書類原本返却願(所定様式7)と返信用の「レターパックプラス」(返送先住所等を記入)を同封してください。後日、返却の求めがあっても応じることができませんのでご注意ください。

## 1. 志願票(所定様式1)について

- ①原則として、PC で入力のうえ、印刷してください。
- ②「氏名」欄は、外国籍で漢字使用圏出身(中国籍など)の方は、漢字で入力してください(繁体字、簡体字の場合は、相当する日本語の漢字を使用してください)。英字氏名はパスポートの表記(日本国籍の方は、ヘボン式のローマ字表記)のとおりに入力してください。
- ③「顔写真貼付」欄は、縦4cm×横3cmに切り取った証明写真を貼付してください。また、「写真票」(所定様式2)に貼付する写真と同一のものを貼付してください。
- ④「希望指導教員」欄は、国際情報研究科 Web サイトを参考に入力してください。
- ⑤住所・電話番号は、志願者本人と常時確実に連絡の取れる住所・電話番号を入力してください。住所は、受験票及び合否通知等の郵送先となりますので、郵便物を確実に受領できる日本国内の住所(日本国外に在住の者は、日本国内在住の代理人住所)を入力してください。電話番号は可能な限り携帯電話番号を入力してください。メールアドレスは常時確認できるものを入力してください。出願書類の問い合わせや緊急の連絡に使用します。「@g.chuo-u.ac.jp」のドメインからのメールを受信できるように設定してください。
- ⑥個人情報の取扱いに関する同意及び重要確認事項に関する同意の欄の2つに☑がされているか必ず確認してください。

- ⑦入学検定料収納証明書貼付欄には、所定の収納証明書を貼付してください。(コンビニエンスストアで入学検定料を納入した場合は、店舗で受け取った収納証明書を貼付してください。クレジットカードで入学検定料を納入した場合は、印刷した収納証明書を貼付してください。決済受付画面の印刷ではありませんのでご注意ください。)なお、入学検定料の納入方法は5ページ以降を参照してください。

## 2. 写真票(所定様式2)について

- ①顔写真貼付欄に、縦4cm×横3cmの大きさに、出願以前3か月以内に撮影した正面・無帽・無背景のカラー証明写真を貼付してください。写真裏面には氏名を記載してください。携帯電話、スマートフォン等で撮影した画像による写真は左右が反転する可能性があるため、不可とします。必ず証明写真としてください。貼付した写真は、入学後の学生証顔写真としても使用します。在学中の変更はできません。「志願票」(所定様式1)の顔写真貼付欄と同一の写真を貼付してください。

## 3. 成績証明書について

- ①2024年4月1日以降に中央大学が発行した成績証明書を提出してください。

## 4. 志願者調書(所定様式6)について ※外国籍の者のみ

- ①本人氏名は、パスポートに記載された氏名を入力してください。それ以外の氏名(日本で使用している漢字氏名等)がある者は「上記以外の表記」の欄に入力してください。フリガナは、日本式での読み方・母語の発音での読み方のどちらを入力しても構いません。
- ②「在留資格」は、受験時における在留資格を入力してください。
- ③「国内連絡先」の欄には、受験時に日本国内に在住している者(外国籍でも可)で、志願者本人のことをよく知っており、常に連絡がとれる者を入力してください。
- ④出願の時点で国費留学生である者は、「現職」の欄の所定箇所にチェックを入れてください。
- ⑤「経費支弁に関する事項」は、中央大学に入学した場合に在籍中の1年あたりに必要な学費・生活費等のすべての費用をどのように準備するかについて、入力してください。
- ⑥決められた位置に在留カード(または特別永住者証明書)のコピーおよびパスポートのコピーを貼ってください。

## 5. その他

出願前に希望する指導教員と可能な限り連絡を取り、研究指導分野を確認してください。

## V 入学検定料の納入について

- ①入学検定料は、1出願につき35,000円です。入学検定料のほか事務手数料がかかります。
- ②入学検定料の納入方法は、コンビニエンスストア支払いとクレジットカード決済があります。金融機関窓口、インターネットバンキング、ATMでの納入はできません。詳細は、次ページ以降の入学検定料納入方法にしたがってください。
- ③コンビニエンスストア支払いを選択した場合は、コンビニエンスストアで支払い後に受領する「収納証明書」を志願票の所定欄に貼付してください。クレジットカード決済を選択した場合は、決済時にオンライン上で発行される「収納証明書」をプリントアウトのうえ志願票の所定欄に貼付してください。ボタンの二度押しによる二重払いに注意してください。
- ④入学検定料の納入期間は、出願期間開始日の2日前から出願期間最終日までとなります。
- ⑤一度納入された入学検定料は原則として返還いたしません。ただし、二重払いなど誤って多く入学検定料を納入した場合は超過分を返還いたします。返還には1か月以上を要する場合がありますのでご了承ください。返還に伴い発生する手数料等は志願者の負担となる場合があります。

# 中央大学大学院 クレジットカードでの入学検定料納入方法

クレジットカードを利用して入学検定料のお支払いが可能です。



1 Web申込み〜クレジット決済

画面の指示に従って必要事項を入力し、お支払いに必要な番号を取得。



<https://e-shiharai.net/>



## 1. お支払先選択

受験料・選考料のお支払い「大学院」を選択。

## 2. 学校選択

学校名「中央大学大学院」を選択。

## 3. 学校案内

案内事項と「利用規約および個人情報の取扱い」の内容を確認し、「同意する」をクリック。

## 4. カテゴリ選択

第1～第4選択を選び、「次へ」をクリック。

## 5. 基本情報入力

志願者本人の基本情報を入力してください。  
支払い方法(クレジットカード)を選択し、「次へ」をクリック。

## 6. カード情報入力

支払いに利用するカード番号等を入力してください。  
お支払いされるカードの名義人は志願者本人でなくても構いません。

## 7. お支払い内容 確認

入力内容が表示されますので、よろしければ「申込みを確定する」をクリック。  
クリックは一度だけ、即時決済されます。ボタンの二度押しによる二重払いに注意してください。

## 8. 確定 [カード決済完了]

【受付番号】を控えてください。  
E-支払いサイトの「申込内容照会」にアクセスし、受付完了時に通知された【受付番号】と【生年月日】を入力して「収納証明書」を印刷し、入学志願票の所定欄に貼る。

## ☆事務手数料

- 入学検定料の他に事務手数料が別途かかります。(全クレジットカード共通)

1出願 (35,000円につき)	950円(消費税込)
------------------	------------

※事務手数料は変更になる場合があります。

## ☆出願方法

印刷した収納証明書を貼付した志願票とその他出願書類を、出願用封筒に入れ出願。

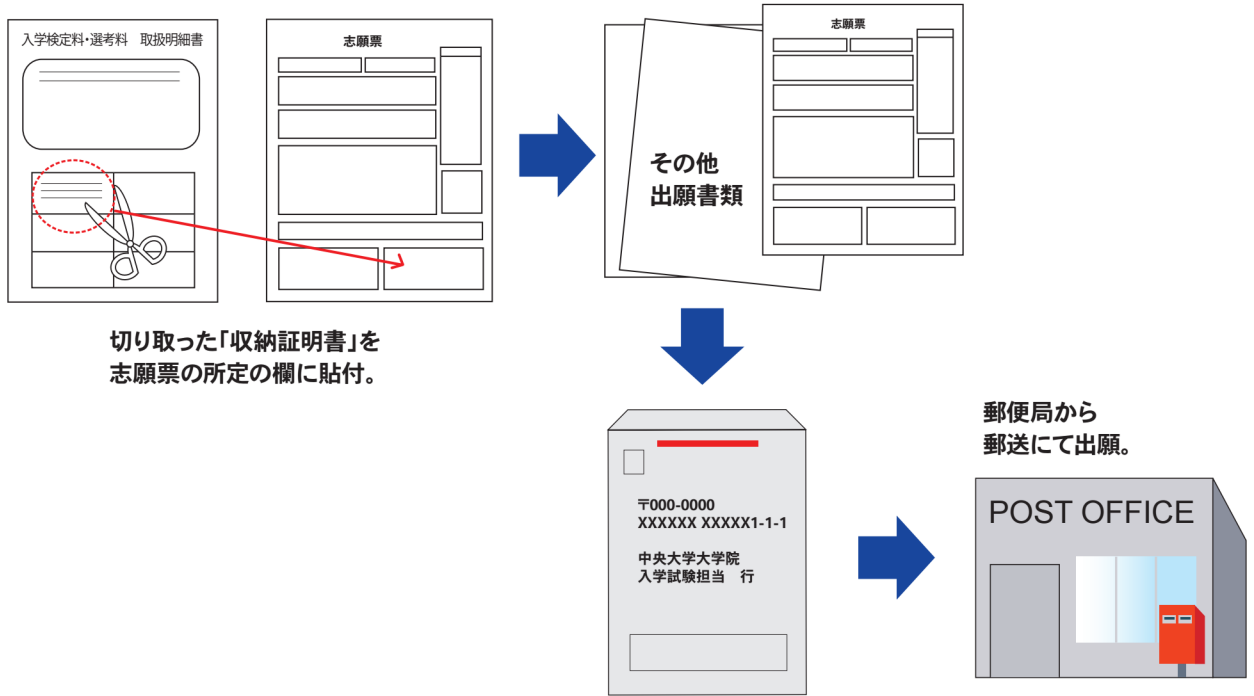

切り取った「収納証明書」を  
志願票の所定の欄に貼付。

## ☆お支払いに関する注意事項

- 出願期間を入試要項でご確認のうえ、締切に間に合うよう十分に余裕をもってお支払いください。
- 支払最終日は23:00までにカード決済を完了させてください。ただし、出願書類は出願期間内に郵送してください(締切日郵便局消印有効)。
- クレジットカードの名義人は、志願者本人でなくても構いません。ただし、基本情報入力画面では、必ず志願者本人の情報を入力してください。
- 一度お支払いされた入学検定料は一切返金できません。
- カード審査が通らなかった場合は、クレジットカード会社へ直接お問い合わせください。

## ☆出願書類の提出

志願票の記入、入学検定料の支払い、収納証明書の貼付が完了しましたら、その他出願書類とともに中央大学大学院事務室まで郵送してください。

## ☆クレジットカードでの入学検定料納入期間

クレジットカードでの入学検定料納入期間は、出願期間開始日の2日前から出願期間最終日までとします。

お支払いについてのお問い合わせは…<https://e-shiharai.net/>

# 中央大学大学院 コンビニエンスストアでの入学検定料納入方法

入学検定料はコンビニエンスストア「セブン-イレブン」「ローソン」「ミニストップ」「ファミリーマート」で  
24時間いつでもお支払いが可能です。

## 1 Webで事前申込み

当学HP  
からも  
アクセス  
できます！



画面の指示に従って必要事項を入力し、  
お支払いに必要な番号を取得してください。

<https://e-shiharai.net/>



- ① 「トップページ」から **受験料・選考料のお支払い 大学院** を選択
- ② 「学校選択」で **中央大学大学院** を選択
- ③ 「学校案内」で案内事項と「個人情報の取扱い」の内容を確認し **同意する** を押す
- ④ 「カテゴリ選択」で、入試種別を選択
- ⑤ 「基本情報入力」では、志願者本人の基本情報を入力する。お支払い方法(支払コンビニ)を選択し、**次へ**
- ⑥ 「お支払い内容確認」で、入力内容に間違いがなければ、**申込みを確定する**
- ⑦ 「確定」画面に通知された[番号]と[お支払期限]をメモしてコンビニへ

## 2 コンビニでお支払い

- 入学検定料はATMでは振り込みできません。必ずレジでお支払いください。
- 店頭端末機の画面デザイン等は、予告なく変更される場合があります。

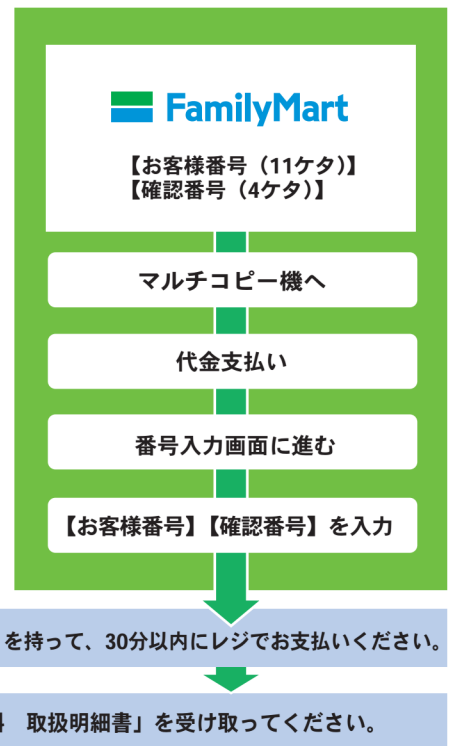
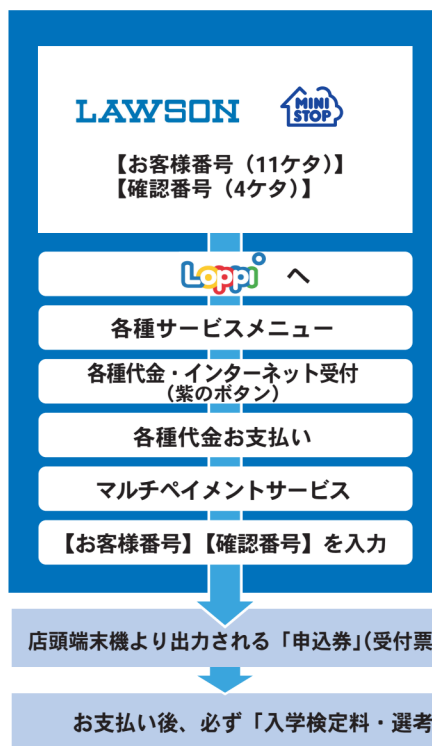
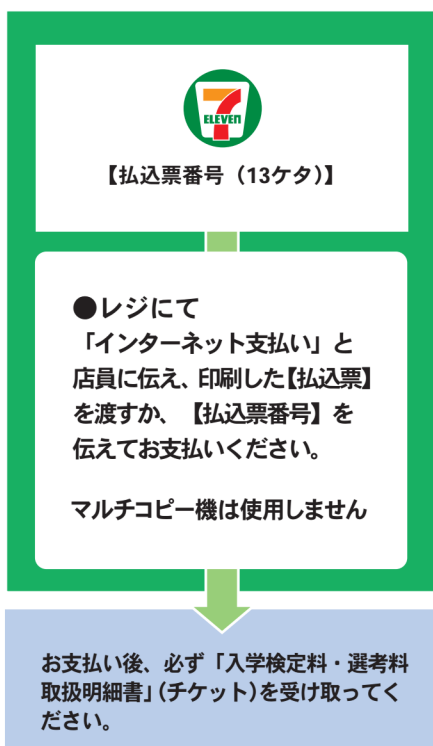



### 3 出 願

#### ☆事務手数料

- 入学検定料の他に事務手数料が別途かかります。(全コンビニ共通)

1出願 (35,000円につき)	500円(消費税込)
------------------	------------

※事務手数料は変更になる場合があります。

#### ☆出願方法

- ①「入学検定料・選考料 取扱明細書」の「**収納証明書**」部分を切り取り、志願票の所定欄に貼る。

\*「収納証明書」を糊付けする際には、糊本体の注意書きに「感熱・感圧紙などを変色させる場合があります」と記載されている糊はご使用にならないでください。「収納証明書」が黒く変色する恐れがあります。

- セブン-イレブン ●ファミリーマート

「入学検定料・選考料 取扱明細書」の収納証明書部分を切り取る。「チケット等払込領収書」は保管。

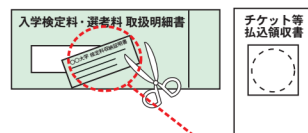

- ローソン ●ミニストップ

「入学検定料・選考料 取扱明細書」の収納証明書部分を切り取る。「取扱明細書兼領収書」は保管。



志願票に貼付する「収納証明書」部分

切り取った「収納証明書」を志願票うら面の所定の欄に貼付。

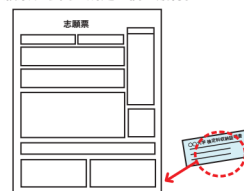

- ②志願票とその他出願書類を出願用封筒に入れ出願。

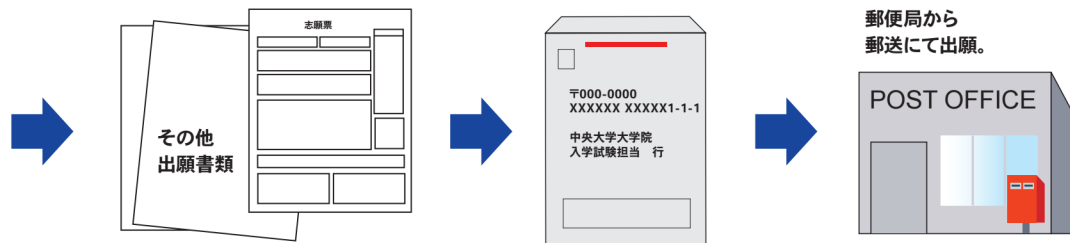

#### ☆お支払いに関する注意事項

- 支払期限内に代金を支払わなかった場合は、入力情報が自動的にキャンセルされますので、再度Web申込みよりお手続きください。
- 支払最終日の「Webサイトでの申込み」は23:00まで、店頭端末機の操作は23:30までです。ただし、出願書類は出願期間内に郵送してください(締切日郵便局消印有効)。
- 入学検定料はATMでは納入できません。必ずレジでお支払いください。
- 「収納証明書」には収納印は押印されません。(コンビニエンスストア払込時には収納印は不要です)
- 一度お支払いされた入学検定料は、店頭では一切返金できませんのでご注意ください。
- 取扱いコンビニ、支払方法は変更になる場合があります。変更された場合は、Webサイトにてご案内いたします。
- 出願期間を入学試験要項でご確認のうえ、出願締切に間に合うよう十分に余裕をもってお支払いください。

#### ☆出願書類の提出

- 志願票の記入、入学検定料の支払い、収納証明書の貼付が完了しましたら、その他出願書類とともに中央大学大学院事務室まで郵送してください。

#### ☆コンビニエンスストアでの入学検定料納入期間

- コンビニエンスストアでの入学検定料納入期間は、出願期間開始日の2日前から出願期間最終日までとします。

お支払いについてのお問い合わせは…<https://e-shiharai.net/>  
(コンビニエンスストア店頭ではお答えできません)

## VI 出願

### 1. 出願書類の送付方法

- ①入学検定料を納入後、出願書類を出願用封筒(市販の角形2号封筒に出願用封筒ラベルを貼付)に折り曲げずに入れ、出願期間内に提出してください。所定様式及び出願用封筒ラベルは、本学 Web サイトからダウンロードのうえ、印刷してください。入学検定料は前項を参照のうえ納入してください。
- ②出願の手続は郵送での受付とします。速達・簡易書留郵便とし、出願期間最終日郵便局消印有効とします。

＜送付先＞ ※郵送先記載の出願用封筒ラベルは本学 Web サイトからダウンロードできます。  
〒162-8478 東京都新宿区市谷田町 1-18 中央大学国際情報学部事務室 大学院入学試験担当

※日本国外から出願する場合は、出願用封筒ラベルに記載された宛先を国際宅配業者(EMS等、追跡可能であること)のラベルに転記のうえ、送付してください(出願期間最終日必着)。また出願前に予め、国際情報学部事務室までご連絡ください。

※受験にあたり、受験許可証が必要な場合はその旨を記した任意の書面を同封してください。

### 2. 個人情報の取り扱い

以下の事項を確認し、同意のうえ、志願票(所定様式1)の所定欄に☑を入れてください。

中央大学は、出願書類に記載されている、氏名・性別・生年月日・住所、その他の個人情報については「中央大学個人情報保護規程」、「中央大学個人情報保護方針」に基づき細心の注意を払って取り扱い、①入学試験実施(出願処理・選考実施)、②合格発表、③入学手続、④各種統計処理、⑤入学前の大学からの連絡等を行うために利用します。

また、上記利用目的のために、個人情報の一部の取扱いを、個人情報の取扱いに関する契約を締結したうえで外部業者に委託することがあります。

### 3. 受験及び就学上の配慮について

身体等の障がいにより、受験及び就学の際に特別な配慮が必要な場合には、出願期間前(入学検定料納入前)のなるべく早い時期に国際情報学部事務室にお問い合わせください。また、出願後に大きな病気や怪我により、特別な配慮が必要となった場合にも、直ちにご連絡ください。

## VII 受験

### 1. 受験票について

- ①受験票等は、簡易書留郵便で志願票(所定様式1)記載の日本国内の住所に郵送します。日本国外からの出願の場合には、日本国内在住の代理人宛に郵送します。
- ②受験票を受け取り後、受験する入試方式、受験科目、氏名など受験票記載内容に誤りがないか、必ず確認してください。出願した内容と記載が異なる場合には早急に国際情報学部事務室まで問い合わせてください。
- ③試験当日は、必ず受験票を携帯してください。
- ④受験票が試験日の1週間前までに届かない場合は、国際情報学部事務室に問い合わせてください。
- ⑤受験票は、入学時まで紛失しないよう大切に保管してください。

### 2. 口述試験について

#### (1)試験場について

- ①中央大学市ヶ谷田町キャンパスで実施します。
- ②試験場、試験の予定時刻は、受験票でお知らせします。

#### (2)受験上の注意

- ①学校保健安全法で出席の停止が定められている感染症(新型コロナウイルス感染症を含む)に罹患し、試験日までに医師が治癒したと診断していない者は原則として受験はできません(入学検定料の返還もできません)。
- ②自然災害や不測の事態、感染症の蔓延等により、所定の日程のとおりに入試試験等を実施することが困難であると本学が判断した場合、試験時間の繰り下げ、試験の延期または中止、試験会場の変更等の対応措置をとることがあります。ただし、このことに伴う受験者の個人的損害について本学は責任を負いません。これらの対応措置を講じる場合は中央大学 Web サイト(<http://www.chuo-u.ac.jp>)に掲載しますので、確認してください。

#### (3)重要確認事項

以下の事項を確認し、同意いただいたうえで志願票(所定様式1)の所定欄に☑を入れてください。

1. 受験者は試験問題(試験内容)の複製、複写、転載、頒布等の二次的な利用を固く禁止します。
2. 受験者は試験の解答を第三者に開示するなどの行為を固く禁止します。
3. 試験当日、ケガや病気(受験ができない環境に隔離された場合等も含む)によって、受験ができない場合でも特別な措置等はいりません(入学検定料の返還はできません)。
4. 自然災害や不測の事態、感染症の蔓延等により、所定の日程のとおりに入試試験等を実施することが困難であると本学が判断した場合、試験時間の繰り下げ、試験の延期または中止等の対応措置をとることがあります。ただし、このことに伴う受験者の個人的損害(受験のために購入・予約された宿泊料・交通機関の運賃等の損害等)について本学は責任を負いません。

## VIII 合格発表と入学手続

### 1. 合格発表

合格発表は、下記の本学 Web サイトにより行います。なお、掲載期間は発表日から1週間です。また、合格者に対しては合格発表日に速達・簡易書留郵便で合格証を発送します(到着は翌日以降となります)。配達時に不在であった場合は、郵便局の不在連絡票にしたがい、必ず再配達を依頼し受領してください。

<本学 Web サイト上での発表>

HOME→学部・大学院・専門職大学院→大学院→国際情報研究科

( <https://www.chuo-u.ac.jp/academics/graduateschool/itl/> )

※電話による問い合わせには一切応じません。また、試験結果等に関する問い合わせにも一切応じません。合否結果の通知、入学手続書類の受領の遅延・不着を理由とした入学手続期限以降の入学手続等は認めません。

## 2. 入学手続

### (1) 入学手続書類の送付について

入学手続書類は、1月上旬に送付します。

### (2) 入学手続について

お送りする「入学手続要項」を参照して必要な手続を行ってください。学費等の振込は、日本国内の金融機関(ゆうちょ銀行を除く)からの振込となります。

入学手続は、以下のとおり、2段階に分けて行います。

※入学手続書類の受領の遅延・不着を理由とした入学手続期限以降の入学手続等は認めません。

#### ① 入学申込手続(A手続)

入学金相当額の入学申込手続金を下記の所定の期限までに納入し、所定の手続書類を提出してください。入学申込手続金は、入学完了手続を完了した場合は、入学金に充当します。

入試時期	入学申込手続(A手続)期限
夏季・秋季入試	2025年2月20日(木)
春季入試	2025年3月7日(金)

#### ② 入学完了手続(B手続)

入学完了手続金を所定の期限までに納入し、所定の手続書類を提出してください。

入試時期	入学申込手続(B手続)期限
夏季・秋季入試	2025年3月7日(金)
春季入試	2025年3月7日(金)

### (3) 外国人留学生の方へ

#### 保証人について

保証人は、出願時には必要ありませんが、入学手続時には必要となります。なお、保証人は、日本に居住し、独立し生計を営んでいる日本人または外国人で、在学期間中の留学生に関するすべての事項について保証できる者でなければなりません。ただし、日本在住の保証人を立てられない場合に限って、本国在住の父母を保証人とすることができます。その場合は、緊急時の連絡先として、本国の父母に連絡することができる日本在住の連絡者が必要となります。

#### 在留手続について

入学者は、2025年4月以降、原則「留学」の在留資格で在籍することになります。在留資格が「留学」以外(「家族滞在」、「定住者」、「永住者」、「日本人の配偶者等」等)の者は、大学入学のために在留資格を変更する必要はありません。ただし、外国人留学生対象の奨学金および授業料減額制度は、在留資格「留学」の学生を対象としています。

在留資格認定証明書交付申請については、日本に代理人がない場合は、本学が代理申請(申請取次)をします。詳細については、合格者に送付する入学手続書類でご確認ください。

#### 外国人留学生ガイダンスについて

外国人留学生を対象としたガイダンスを国際センターが4月上旬に実施する予定です。外国人留学生のための各種制度(在留手続・奨学金・授業料減額など)の説明および制度利用のための登録手続を行いますので必ず出席してください。詳細は入学手続申込者に通知します。

#### 国際寮(Student dormitory)について

国際寮に住むことを希望する場合には、中央大学ホームページで国際寮の入居者募募集要項を確認してください。

・<http://www.chuo-u.ac.jp/international/dormitory/>

#### 留学生住宅総合補償制度(連帯保証人委託制度)

日本でアパートを借りるときには連帯保証人が必要になります。

この連帯保証人を引き受けてくれる人が見つからない留学生のために、中央大学が連帯保証人(機関保証)になる「連帯保証人委託制度」があります。この制度を利用するためには条件があります。詳細は、中央大学ホームページで確認してください。なお、制度の取り扱いは変更となる場合があります。

・<http://www.chuo-u.ac.jp/international/inbound/housing/>

#### (4)安全保障輸出管理について

中央大学では、「外国為替及び外国貿易法(外為法)」に基づき、「中央大学安全保障輸出管理規程」を定め、国外への貨物・技術の持ち出し、送付における管理や、海外との共同研究、外国人研究者・留学生の受け入れ等に関する対応を行っています。本学大学院の提供する教育・研究内容は、これら安全保障輸出管理の規制対象となる場合があります。規制事項に該当する場合は、希望する教育が受けられない場合や研究ができない場合があります。

※安全保障輸出管理の詳細については、経済産業省の安全保障貿易管理のウェブサイトを参照してください。

経済産業省 <https://www.meti.go.jp/policy/anpo/>

## IX 学費

学費については、中央大学 Web サイト「大学院学費一覧」をご参照ください。

一般入試・特別選考入試を受験し入学される方	<a href="https://www.chuo-u.ac.jp/admission/fees/gschool_new_student/">https://www.chuo-u.ac.jp/admission/fees/gschool_new_student/</a>
-----------------------	---

※2025年度入試受験生用大学院学費一覧は、3月下旬に掲載予定です。

【学費に関するお問い合わせ先】

経理部経理課

電話 042-674-2172

お問い合わせフォーム <https://www.chuo-u.ac.jp/inquiry/form/?id=127>

## X 奨学金等

中央大学の大学院学生を対象とする現行の主な奨学金等とその概要は次のとおりです(2024年度予定。年度により変更される場合があります)。

### ①中央大学大学院給付奨学金

特に学力または研究能力が優れている者を対象としています。

### ②中央大学大学院指定試験奨学金

本大学院が指定する国家試験(国家公務員採用総合職試験、公認会計士試験及び弁理士試験)の受験を志し、学力、研究能力及び人物ともに優れている者を対象としています。

給付額:当該年度の在学料相当額または1/2相当額

### ③日本学生支援機構奨学金

貸与方式の奨学金制度で、人物・学力ともに優れ、経済的理由により修学が困難な者を対象としており、第一種(無利子)と第二種(有利子)があります。

貸与額	第一種	博士前期課程	月額 50,000 円または 88,000 円のどちらかを選択
		博士後期課程	月額 80,000 円または 122,000 円のどちらかを選択
	第二種		月額 5万、8万、10万、13万、15万円の中から選択

### ④中央大学長期留学支援奨学金

中央大学の留学制度を利用して長期留学(交換留学・認定留学・ISEP)をする学生が申請できる給付奨学金です。

給付額:15万円～所属する研究科の留学年度の在学料を上限として支給。ただし、留学期間及び留学先学費の有無により異なる。

### ⑤中央大学外国人留学生奨学金(学部・大学院給付奨学金)

学部生2年次以上および大学院学生で、特に学力が優れている者を対象としています。

給付額:当該年度に納入すべき在学料および実験実習料の5割相当

### ⑥中央大学私費外国人留学生学費減額

経済的事由により修学が困難で、かつ、学力・人物ともに優秀と認められる大学院学生(私費外国人留学生)を対象としています。

減額:当該年度に納入すべき在学料の3割相当額

※上記①～⑤の他にも地方公共団体の貸与奨学金や民間団体奨学金(給付・貸与)の募集があります。

※外国人留学生対象の奨学金および授業料減額制度は、在留資格「留学」の学生を対象としています。

各奨学金の出願資格、出願期間、手続方法など詳しい内容については下記にお問い合わせください。

奨学金の種類	問い合わせ先
①中央大学大学院給付奨学金	国際情報学部事務室 電話:03-3513-0314
②中央大学大学院指定試験奨学金	
③日本学生支援機構奨学金	奨学課 電話:042-674-3461
④中央大学長期留学支援奨学金	国際センター 電話:042-674-2211
⑤中央大学外国人留学生奨学金	
⑥中央大学私費外国人留学生学費減額	

奨学金制度の他に、入学手続き時に申し込むことができる民間金融機関との提携教育ローン制度があります。詳細については、中央大学

Web サイト(学生支援>奨学金>奨学金・教育ローン・貸付>教育ローン)をご参照ください。

→[https://www.chuo-u.ac.jp/campuslife/scholarship/list/e\\_loan/](https://www.chuo-u.ac.jp/campuslife/scholarship/list/e_loan/)

## XI Q&A(よくある質問)

### (1)出願資格関係

外国籍の者でも受験できますか。

⇒受験資格に該当すれば、特別選考入学試験の受験は可能です。

### (2)出願書類関係

①証明書類の原本は返却してもらえますか。

⇒返却は可能です。原本の返却を希望する場合は、出願の際、証明書類原本返却願(所定様式7)と返信用の「レターパックプラス」(返送先住所等を記入)を同封してください。なお、後日、返却希望の申し出があっても、返却できませんのでご注意ください。

②どれぐらいの期間で証明書類の原本を返却してもらえますか。

⇒出願書類が中央大学に届いて1週間程度で発送します。

③証明書が有効と扱われる期限はありますか。

⇒証明書発行の有効期限は特に定めていません(発行日から非常に長く年月が経過している場合には新たに発行していただく場合があります)。なお、英語能力を証明する書類では有効とするスコアの取得期限がありますのでご注意ください。

### (3)受験について

①受験票はいつ届きますか。

⇒試験日の1週間前までに郵送します。試験日の1週間前になっても届かない場合は、国際情報学部事務室までお問い合わせください。

### (4)合格発表・入学手続について

①合否結果はどのように確認できますか。

⇒P11の「Ⅷ 合格発表と入学手続」を参照してください。

### (5)その他

①出願前に指導希望の教員に連絡を取る必要がありますか。どのようにして連絡をとることができますか。

⇒必須ではありませんが、ご自身が指導を希望する研究分野と教員が指導可能な研究分野が一致しているかを確認するためにも、連絡を取っていただくことを推奨します。教員の連絡先については、国際情報研究科のページ(<https://www.chuo-u.ac.jp/academics/graduateschool/itl/>)からご参照ください。

②授業時間帯を教えてください。

⇒授業は、原則として平日夜間(6時限)と土曜日(1～6時限)に開講します。

<授業時間帯>

・1時限 9:00～10:40 / ・2時限 10:50～12:30 / ・3時限 13:20～15:00

・4時限 15:10～16:50 / ・5時限 17:00～18:40 / ・6時限 18:50～20:30

③寮(Student Dormitory)はありますか。

⇒中央大学には国際寮があります。国際寮に住むことを希望する場合には、中央大学ホームページで国際寮の入居者募集要項を確認してください。詳細は国際センターまでお問い合わせください。

## XII 交通アクセス(市ヶ谷田町キャンパス)

中央大学市ヶ谷田町キャンパス 〒162-8478 東京都新宿区市ヶ谷田町 1-18

国際情報学部事務室(市ヶ谷田町キャンパス 6 階) 電話 03-3513-0314

### ACCESS

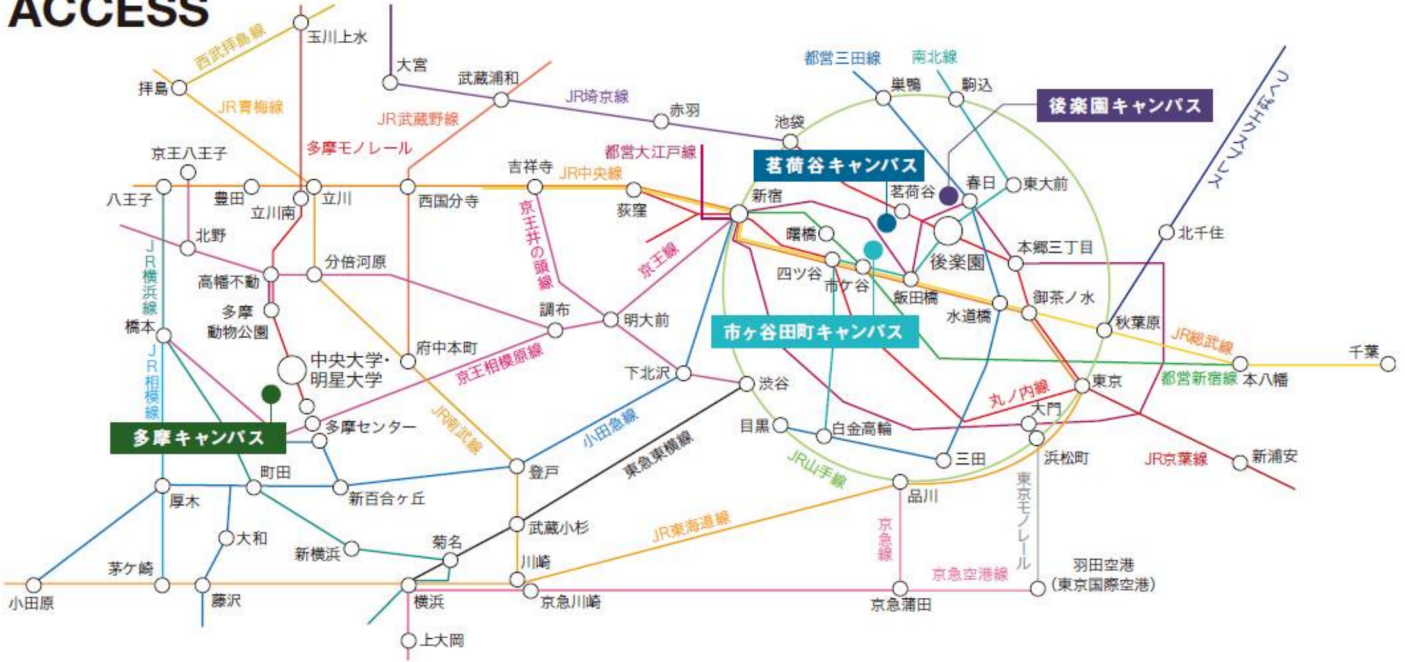

- ・東京メトロ南北線/有楽町線『市ヶ谷駅』6番出口正面
- ・都営地下鉄新宿線『市ヶ谷駅』徒歩5分(交通系 IC カードを使用すると、東京メトロ6番出口から出られます)
- ・JR中央・総武線『市ヶ谷駅』徒歩 5 分

### 《問い合わせ先一覧》

問い合わせ内容	問い合わせ先	
入学試験制度について 入学手続について 授業・研究指導等について	国際情報学部事務室	電話:03-3513-0314 <a href="https://www.chuo-u.ac.jp/inquiry/form/?id=151">https://www.chuo-u.ac.jp/inquiry/form/?id=151</a>
学費について	経理部経理課	電話:042-674-2172 <a href="https://www.chuo-u.ac.jp/inquiry/form/?id=127">https://www.chuo-u.ac.jp/inquiry/form/?id=127</a>
奨学金について	※奨学金の種類により問い合わせ先が異なります。	13ページ記載の問い合わせ先参照
在留資格認定証明書交付申請等について	国際センター	電話:042-674-2211 <a href="https://www.chuo-u.ac.jp/inquiry/form/?id=55">https://www.chuo-u.ac.jp/inquiry/form/?id=55</a>
入学検定料の支払い方法について	三菱総研 DCS 株式会社 「E-支払いサービス」	<a href="https://e-shiharai.net/">https://e-shiharai.net/</a> から確認してください。



# 中央大学大学院

## 国際情報研究科

<https://www.chuo-u.ac.jp/academics/graduateschool/itl/>

【中央大学国際情報学部事務室】 〒162-8478 東京都新宿区市谷田町1-18 中央大学市ヶ谷田町キャンパス6階

電話:03-3513-0314

問い合わせフォーム: <https://www.chuo-u.ac.jp/inquiry/form/?id=151>